



PIANO DELLE ATTIVITÀ DI PREVISIONE, PREVENZIONE E LOTTA ATTIVA CONTRO GLI INCENDI BOSCHIVI (2018-2022)

RELAZIONE DI AGGIORNAMENTO ANNUALE 2022

Avv. Tommaso NAVARRA - Presidente

Ing. Alfonso CALZOLAIO - Direttore

REFERENTE PIANO AIB:

Dr. Giorgio DAVINI

Via del Convento, snc – 67010 Assergi (AQ)

Tel. 0862/6052250 Fax: 0862/606675

Mail: giorgiodavini@gransassolagapark.it

*Con la collaborazione del
Raggruppamento Carabinieri Parchi
Reparto Parco Nazionale del Gran Sasso e Monti della Laga
Ten. Col. Dr. Carlo CONSOLE*

ENTE PARCO NAZIONALE DEL GRAN SASSO E MONTI DELLA LAGA

Sede legale e amministrativa
Via del Convento
67010 Assergi – L'Aquila
CF 93019650667 P.IVA 01439320662

Tel. 0862 60521
Fax 0862 606675
email ente@gransassolagapark.it
www.gransassolagapark.it



MINISTERO DELLA
TRANSIZIONE ECOLOGICA

RELAZIONE DI AGGIORNAMENTO

Premessa

L'attuale Piano Antincendio boschivo del Parco Nazionale del Gran Sasso e Monti della Laga (validità 2018-2022) è stato approvato dal Consiglio Direttivo dell'Ente con Delibera n. 2 del 16.01.2018 e trasmesso al Ministero dell'Ambiente e della Tutela del Territorio e del Mare (MATTM) – Direzione Protezione Natura - e alle Regioni interessate, con nota n. 835 del 24.01.2018. Il Piano risulta inoltre aggiornato e adeguato allo "Schema di Piano AIB per i Parchi Nazionali" e al relativo "Manuale" (versione 2018). Successivamente è stata acquisita l'intesa con le tre Regioni territorialmente competenti: Abruzzo (nota prot. 1900556 del 27.06.2019), Lazio (nota prot. 0517929 del 04.07.2019) e Marche (nota prot. 1497161 del 19.12.2019). In fine il Piano è stato adottato con Decreto del Ministero dell'Ambiente e della Tutela del Territorio e del Mare n. 42 del 13 febbraio 2020.

Rispetto al documento di Piano non si riportano cambiamenti in relazione a nuove normative entrate in vigore.

Il territorio del Parco Nazionale del Gran Sasso e Monti della Laga non presenta generalmente grosse complessità rispetto alla tematica degli incendi boschivi. Nonostante la predominante presenza di superfici boscate (87.000 ha circa – 60,7%) nel territorio del Parco, l'effettiva estensione delle tipologie forestali potenzialmente più critiche non risulta particolarmente estesa. Del resto, anche le condizioni climatiche generali e l'altitudine media del territorio contribuiscono in maniera positiva nel contenimento della propagazione degli incendi. Resta comunque alto il rischio limitatamente alle superfici forestali costituite prevalentemente da impianti artificiali di conifere, soprattutto in quelle situate alle quote più basse.

Generalmente gli incendi che si verificano all'interno del Parco riguardano episodi legati alle attività agro-silvo-pastorali, innescati principalmente da operazioni di bruciatura mal controllate. Localmente si verificano comunque eventi, invece, riconducibili ad atti dolosi.

La presenza dei Carabinieri Forestale, della Protezione Civile, del Corpo dei Vigili del Fuoco, delle Associazioni di Volontariato nonché dei numerosi tecnici presenti, costituiscono un valido presidio del territorio oltre che un ulteriore deterrente per simili attività delittuose.

Gli incendi nel corso del 2021

Secondo i dati trasmessi dal Raggruppamento Carabinieri Parchi – Reparto PNGSML, nel corso dell'anno 2021 si sono verificati in totale **12** incendi, per una superficie complessiva di **ha 147.77.39**, riguardanti prevalentemente superfici poco boscate, incolti e aree a pascolo. Nella tabella seguente vengono riassunte le informazioni relative agli eventi, importate nel Catasto Incendi del Parco.

Provincia	Comune	Superficie Totale (ha)	Superficie Boscata (ha)	Tipologia vegetazione	Causa presunta
Teramo	CROGNALETO	00.06.72	00.06.72	boschi caducifogli	Accensione diretta - Volontaria
L'Aquila	CAMPOTOSTO	00.12.71	0	sterpaglia	Antropica
Rieti	AMATRICE	01.17.99	01.17.99	bosco Ceduo	Dolosa
L'Aquila	BARISCIANO	00.91.91	0	pascolo	AZIONE UMANA
L'Aquila	CAPITIGNANO	00.09.48	0	sterpaglia	Antropica
Teramo	CROGNALETO	35.76.35	0	pascolo	NON INDIVIDUATA
Ascoli Piceno	ACQUASANTA TERME	00.08.00	00.08.00	arbustiva/arborea	Colposa
L'Aquila	CALASCIO	1.58.28	0	prato incolto	Evento naturale - fulmine
Teramo	VALLE CASTELLANA	01.60.00	01.60.00	castagneto	Dolosa
L'Aquila	CAGNANO AMITERNO	85.96.90	85.96.90	misto latifoglie	Volontaria
L'Aquila	BARISCIANO	01.27.12	0	incolto	AZIONE UMANA
Pescara	CASTIGLIONE A CASORIA	19.14.93	14.95.42	boschi caducifogli	Incendio innescato fuori Parco

Di particolare rilevanza, per superficie interessata e per la complessità negli interventi di lotta attiva è stato l'incendio iniziato il 16.08.2021 nel Comune di Cagnano Amiterno (AQ) e che ha complessivamente raggiunto quasi 86 ha.

Rispetto ai livelli di pianificazione e tutela, gli eventi hanno riguardato aree ricomprese nella zona "B" (riserva generale orientata) e nella zona "C" (zone di protezione) del Parco e del Sito di Importanza Comunitaria IT7110202 "Gran Sasso".

In allegato 1 si riporta la cartografia relativa agli incendi verificatesi nel corso del 2021 all'interno del territorio del Parco.

PNGSML numero incendi ed ettari totali

PARCO NAZIONALE	2016		2017		2018		2019		2020		2021	
	N.	SUP (ha)	N.	SUP (ha)	N.	SUP (ha)	N.	SUP (ha)	N.	SUP (ha)	N.	SUP (ha)
Gran Paradiso												
Val Grande												
Stelvio												
Dolomiti Bellunesi												
Cinque Terre												
Arcipelago Toscano												
Appennino Tosco Em.												
Foreste Casentinesi												
Monti Sibillini												
G. Sasso e M. Laga	2	22,23	21	534,56	1	2,1	6	10,98	7	416,23	12	147,77,39
Majella												
Abruzzo Lazio e Molise												
Circeo												
Vesuvio												
Cilento e V. di Diano												
Alta Murgia												
Gargano												
Pollino												
Sila												
Aspromonte												
Asinara												
La Maddalena												

Piani di emergenza comunali

Tutti i comuni del Parco risultano in possesso del proprio catasto delle aree percorse dal fuoco, come prestabilito dalla OPCM 3264 del 2007, e del Piano di Emergenza Comunale.

Tuttavia, risulta difficile verificarne l'effettivo e regolare stato di aggiornamento.

Attività AIB nel 2021

Riguardo all'attuazione del Piano si sta procedendo con le misure previste. Nello specifico, relativamente alle azioni previste per l'avvistamento e l'allerta, è stato completato il procedimento per la fornitura e installazione dei 4 impianti di videosorveglianza e rilevamento degli incendi boschivi previsti nel quinquennio di validità nel Piano. Il Parco, infatti, con il Decreto Ministeriale n. 34126 del 25/11/2019 della ex Direzione generale per il Clima e l'Energia e della ex Direzione generale per la Protezione della Natura e del Mare, ha ottenuto uno specifico finanziamento nell'ambito del *"Programma di Interventi per l'efficientamento energetico, la mobilità sostenibile, la mitigazione e l'adattamento ai cambiamenti climatici degli Enti Parco Nazionali"* per acquistare in un'unica soluzione il totale degli impianti.

Nel corso dell'incendio avvenuto presso il Rifugio S. Francesco, posto nei pressi di Fonte Vetica a Campo imperatore, nel Comune di Castel del Monte (AQ) era posta una di queste stazioni di avvistamento. Purtroppo, questa postazione è andata perduta nell'incendio e l'Ente Parco ha attivato le procedure per l'individuazione di una nuova postazione da dotare di nuovo sistema di sorveglianza antincendio.

Con lo stesso finanziamento è stato inoltre possibile acquistare n. 2 vasconi da 12.000 litri da impiegare nelle attività di lotta attiva. Tali vasconi, sono stati ceduti attraverso specifico contratto di comodato d'uso all'Agenzia regionale di Protezione Civile Abruzzo.

L'attività del personale del Parco è stata incentrata nella stretta collaborazione interistituzionale con altri organi e amministrazioni coinvolte, a vario titolo, nelle attività AIB. Nello specifico si è mantenuta una sinergica cooperazione con la Regione Abruzzo (che territorialmente comprende la maggior parte dell'area del Parco) che ha portato, come sopra detto, alla formazione di uno specifico Gruppo di Lavoro "Lotta attiva e piani operativi nei Parchi Nazionali abruzzesi", istituito dalla Regione stessa con DGR n. 793 del 16.12.2019. Oltre a queste due amministrazioni, al suddetto GdL, vi partecipano anche i comandi regionali del Corpo Nazionale dei Vigili del Fuoco e dei Carabinieri-Forestale, oltreché gli altri Parchi abruzzesi (P. N. d'Abruzzo, Lazio e Molise, P.N. della Majella).

Il Personale dell'Ente partecipa fattivamente nell'ambito di questo sistema previsto dal GdL e tra questo è stato individuato un Referente di contatto con la Sala Operativa Unificata Permanente Regionale (SOUP e n. 7 "COS- Coordinatore delle Operazioni di Spegnimento" e 2 "DOS – Direttore delle Operazioni di Spegnimento". La messa in campo di tali figure, che opereranno all'interno dell'area protetta, in convenzione con la Regione Abruzzo, ha come obiettivo principale quello di ridurre il più possibile la tempistica dell'intervento per lo spegnimento.

Il dipendente Daniele Di Santo che fino al 2021 si era occupato del Piano AIB del Parco attualmente è in comando alla Regione Abruzzo, Servizio di Protezione Civile.

Nell'ambito di questo servizio, è stato dislocato il suddetto dipendente che certamente sarà di grande utilità nell'immediato futuro.

Infine, per quanto riguarda la campagna di informazione il Parco, per il tramite dei suoi canali istituzionali (sito web, pagina Facebook, ecc..), ha provveduto a pubblicare e condividere informazioni e banner in tema di prevenzione, allerta e comportamenti in caso di incendio.

Previsione attività 2022

Il Piano AIB 2018-2022 scadrà al termine del presente anno. Sarà pertanto necessario nel corso del 2022 provvedere agli atti necessari conseguenti. In particolare, andrà predisposto un nuovo AVVISO ESPLORATIVO, ai sensi dell'art. 36 – comma 2 – lett. b) del d. lgs 50/2016, per l'incarico professionale di "Redazione del piano antincendio boschivo 2023-2027 del Parco Nazionale del Gran Sasso e Monti della Laga".

2022		euro
Redazione piano antincendio boschivo anni 2023-2027	Incarico ditta esterna	10.000
LOTTA ATTIVA (sorveglianza e spegnimento)	rimborsi per le guardie GEV	15.000
	totale	25.000

STATO DI ATTUAZIONE DEL PIANO A.I.B. - SINTESI TECNICO-ECONOMICA (valori in Euro)

Area protetta:	PARCO NAZIONALE DEL GRAN SASSO E MONTI DELLA LAGA							
	2020[CONSUNTIVO]				2021 [PREVISIONALE]			
	COPERTURA FINANZIARIA				COPERTURA FINANZIARIA			
INTERVENTI	FONDI PROPRI (PN/DPN)	PROVENTI ESTERNI (comunitari-regionali-ecc.)	TOTALE		FONDI PROPRI (PN/DPN)	PROVENTI ESTERNI (comunitari-regionali-ecc.)	TOTALE	
ATTIVITA' DI PREVISIONE (studi, cartografia)			€ 0,00		€ 0,00		€ 0,00	€ 10.000,00
ATTIVITA' DI PREVENZIONE (interventi selvicolturali, piste forestali, punti d'acqua, etc.)			€ 0,00		€ 0,00		€ 0,00	€ 0,00
SISTEMI DI AVVISTAMENTO			€ 0,00		€ 121.500		€ 121.500	€ 0.000
ACQUISTO MACCHINE ED ATTREZZATURE			€ 0,00		€ 0,00		€ 0,00	€ 0,00
ATTIVITA' FORMATIVA E INFORMATIVA			€ 0,00		€ 0,00		€ 0,00	€ 0,00
SORVEGLIANZA AIB (e spegnimento incendi)			€ 0,00		€ 0,00		€ 0,00	15.000
INTERVENTI DI RECUPERO AMBIENTALE			€ 0,00		€ 0,00		€ 0,00	€ 0,00
TOTALI	€ 0,00	€ 0,00	€ 0,00		€ 121.500	€ 0,00	€ 121.500*	€ 25.000,00
NOTE								€ 0,00
								€ 25.000

*quota comprensiva di € 91.500 relativa al contributo di cui al Decreto Ministeriale n. 34126 del 25/11/2019



PIANO DELLE ATTIVITÀ DI PREVISIONE, PREVENZIONE E LOTTA ATTIVA CONTRO GLI INCENDI BOSCHIVI (2018-2022)

ALLEGATO 1 MAPPATURA DEGLI INCENDI 2021

Avv. Tommaso NAVARRA - Presidente

Ing. Alfonso CALZOLAIO - Direttore

REFERENTE PIANO AIB:

Dr. Giorgio DAVINI

Via del Convento, snc – 67010 Assergi (AQ)

Tel. 0862/6052250 Fax: 0862/606675

Mail: giorgiodavini@gransassolagapark.it

*Con la collaborazione del
Raggruppamento Carabinieri Parchi
Reparto Parco Nazionale del Gran Sasso e Monti della Laga
Ten. Col. Dr. Carlo CONSOLE*

ENTE PARCO NAZIONALE DEL GRAN SASSO E MONTI DELLA LAGA

Sede legale e amministrativa
Via del Convento
67010 Assergi – L'Aquila
CF 93019650667 P.IVA 01439320662

Tel. 0862 60521
Fax 0862 606675
email ente@gransassolagapark.it
www.gransassolagapark.it



MINISTERO DELLA
TRANSIZIONE ECOLOGICA



20220128 PIANO AIB GD
INCENDI

AREE BRUCIATE 2021

LIMITI AMMINISTRATIVI

PARCO

WMS

MINAMBIENTE

ATLANTE STRADALE DeAgostini

ENTE PARCO NAZIONALE DEL GRAN SASSO E MONTI DELLA LAGA

INCENDI 2021



1:300000

2 0 2 4 6 8 10 km



[Handwritten signature]

n. 1 Torre del Mulino – Alvi, Crognaleto (TE)



2

n. 2 Le Serre, Campotosto (AQ)

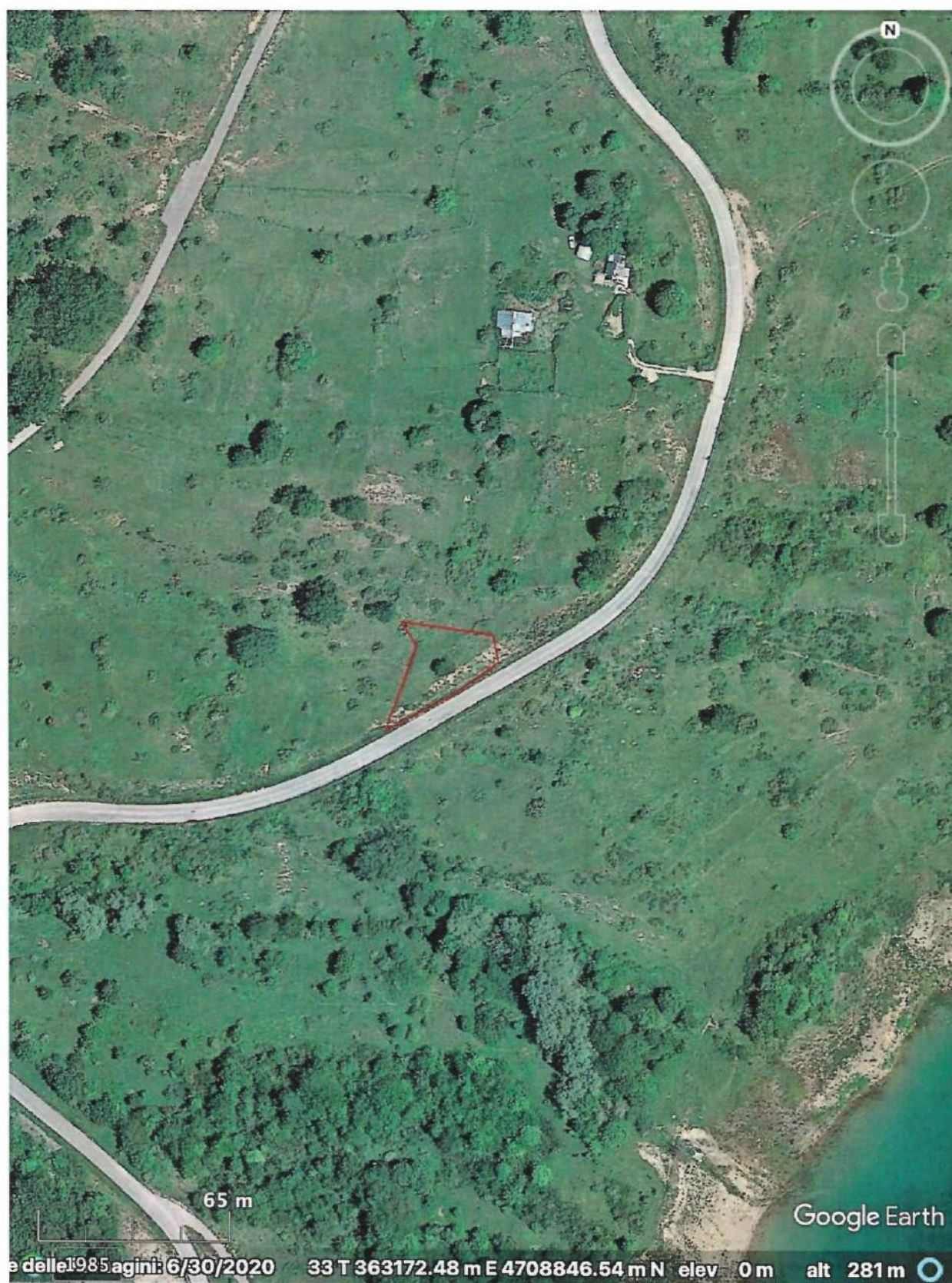

[Handwritten signature]

n. 3 Cagnolette, Barisciano (AQ)

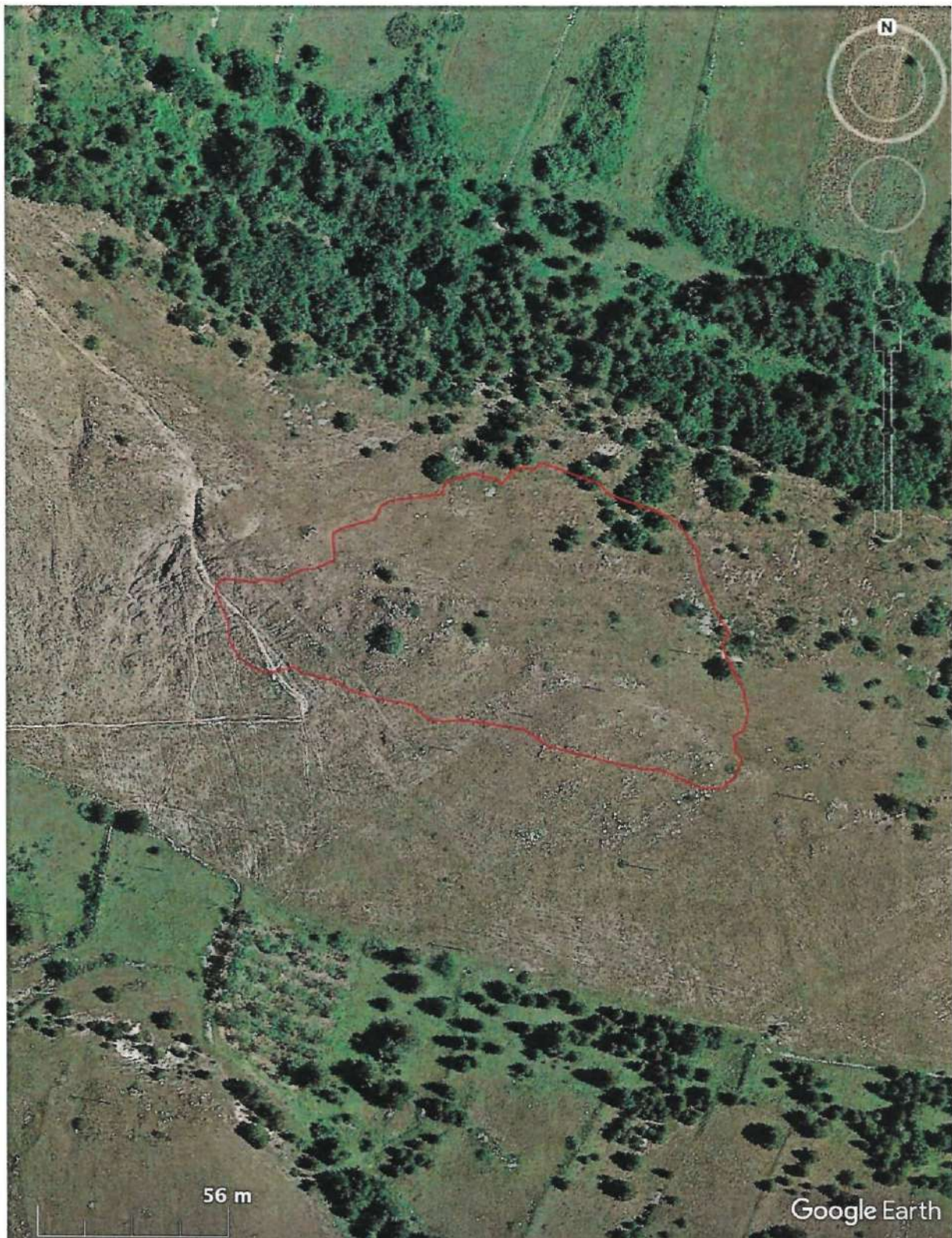

B

n. 4 Fosso Pizza Longa, Amatrice (RI)

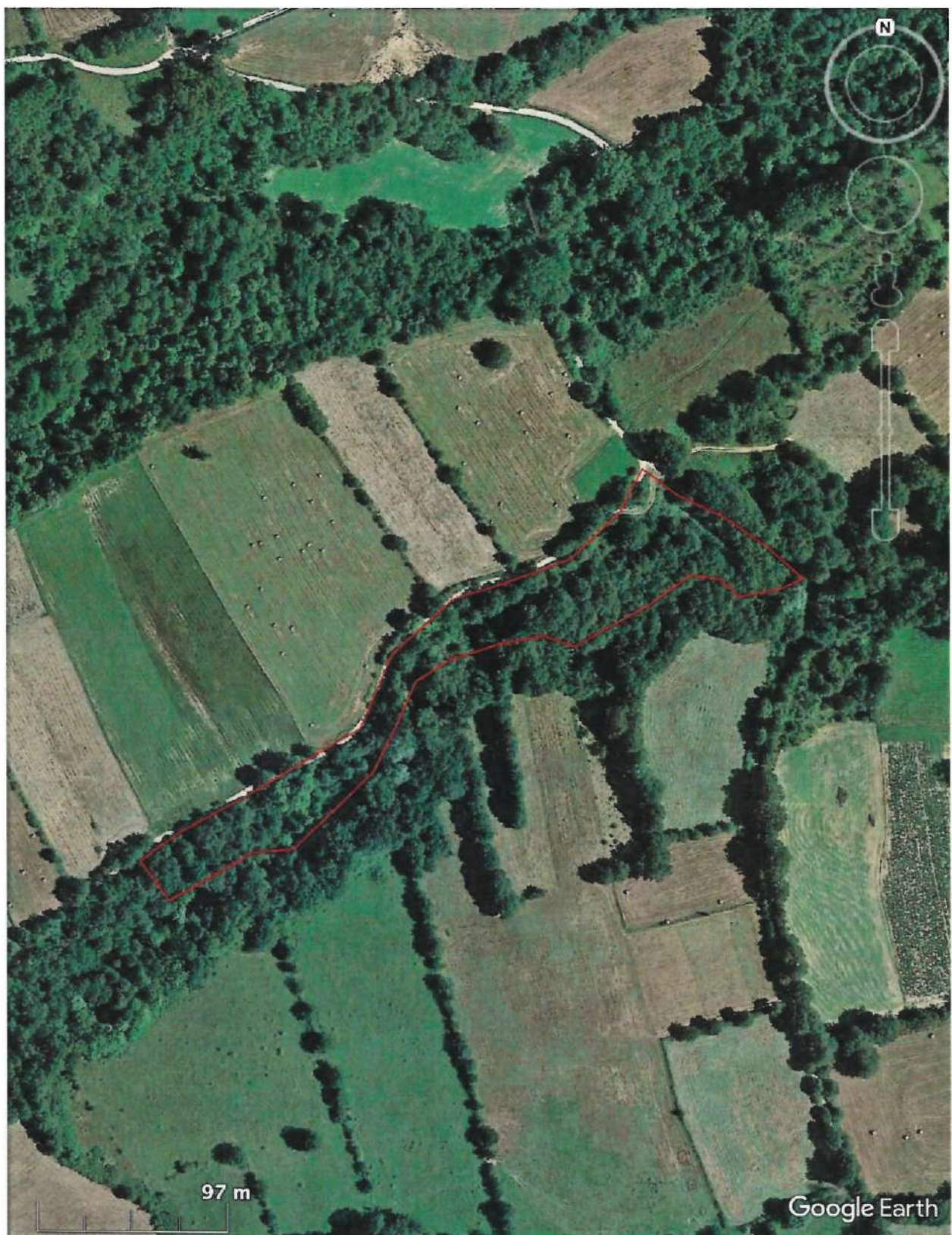

A handwritten signature or mark, possibly a stylized 'L' or a similar character, located at the bottom right of the page.

n. 5 Cafasse, Capitignano (AQ)

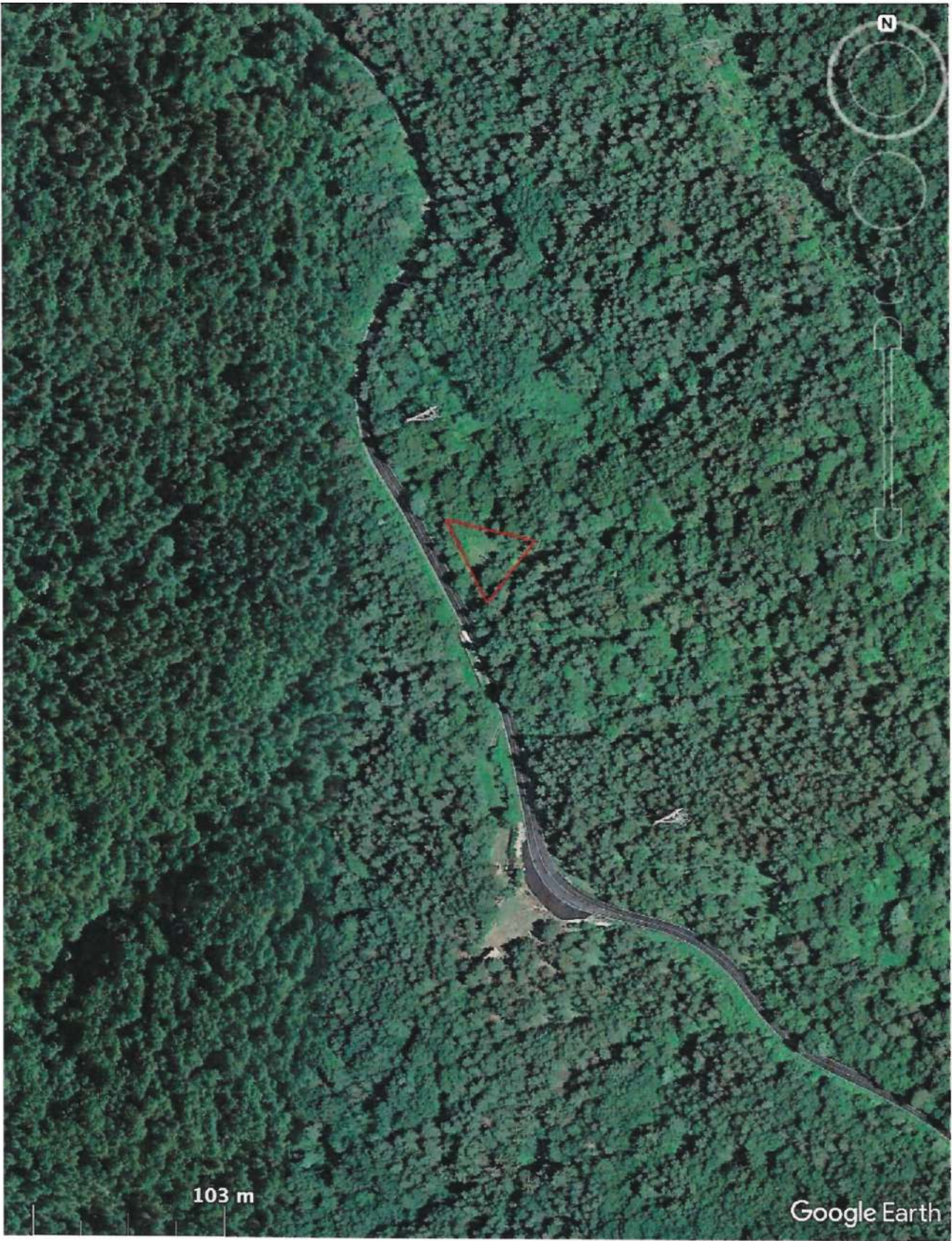

[Handwritten signature]

n. 6 Cima della Laghetta, Crognaleto (TE)

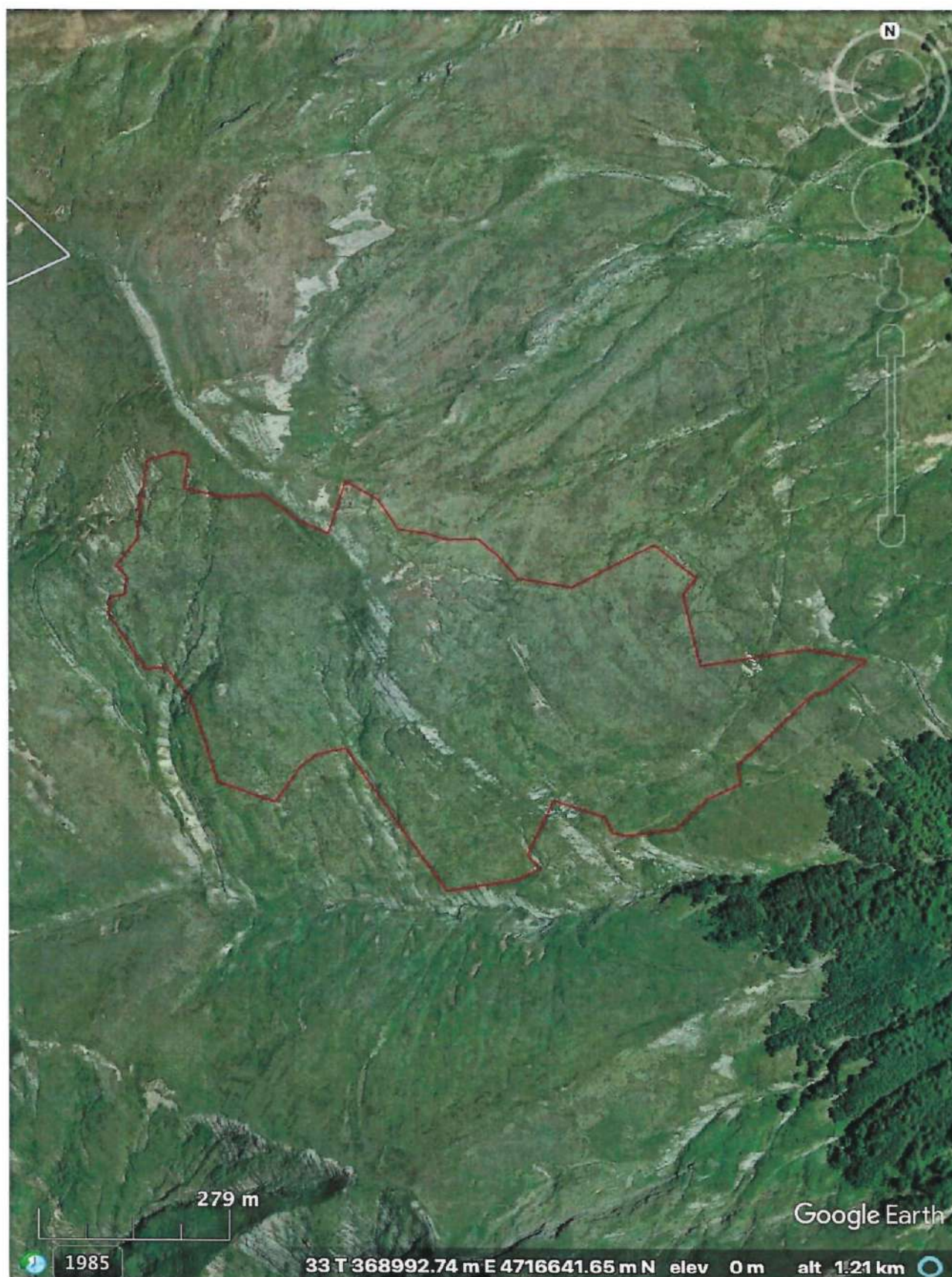

[Handwritten signature]

n. 7 Casaduna, Acquasanta Terme (AP)



n. 8 Vallicelle, Calascio (AQ)



A handwritten signature in black ink, consisting of a stylized, elongated shape with a loop at the end.

n. 9 Bosco Faetino, Valle Castellana (TE)



n. 10 | Cupi, Cagnano Amiterno (AQ)



[Handwritten signature]

n. 11 Carbone, Barisciano (AQ)



n. 12 Colle Carbone, Castiglione a Casauria (PE)

A handwritten signature in black ink, consisting of a stylized, flowing script.



2